

ΠΕΡΙΦΕΡΕΙΑ ΔΥΤΙΚΗΣ ΜΑΚΕΔΟΝΙΑΣ
ΓΕΝΙΚΗ ΔΙΕΥΘΥΝΣΗ ΠΕΡ. ΑΓΡ. ΟΙΚΟΝΟΜΙΑΣ & ΚΤΗΝΙΑΤΡΙΚΗΣ
ΔΙΕΥΘΥΝΣΗ ΑΓΡΟΤΙΚΗΣ ΟΙΚΟΝΟΜΙΑΣ ΠΕ ΦΛΩΡΙΝΑΣ
ΤΜΗΜΑ ΑΜΠΕΛΟΥΡΓΙΑΣ - ΟΙΝΟΛΟΓΙΑΣ & ΑΓΡΟΤΙΚΗΣ ΟΙΚΟΝΟΜΙΑΣ ΑΜΥΝΤΑΙΟΥ

ΕΚΘΕΣΗ - ΑΠΟΤΕΛΕΣΜΑΤΑ ΤΡΥΓΟΥ ΚΑΙ ΠΑΡΑΓΩΓΗΣ ΟΙΝΟΥ ΣΤΗΝ ΠΕ ΦΛΩΡΙΝΑΣ ΤΟ ΕΤΟΣ 2022



ΙΩΑΝΝΙΔΗΣ ΣΤΕΦΑΝΟΣ
ΓΕΩΠΟΝΟΣ, MSc
ΠΡΟΪΣΤΑΜΕΝΟΣ ΤΜΗΜΑΤΟΣ ΑΜΠΕΛΟΥΡΓΙΑΣ - ΟΙΝΟΛΟΓΙΑΣ &
ΑΓΡΟΤΙΚΗΣ ΟΙΚΟΝΟΜΙΑΣ ΑΜΥΝΤΑΙΟΥ

ΑΜΥΝΤΑΙΟ, ΜΑΡΤΙΟΣ 2023

Ο Συντάκτης

ΕΚΘΕΣΗ ΤΡΥΓΟΥ

Το 2022 για το αμπέλι στο Αμύνταιο θεωρείται τυπική χρονιά. Η δροσερή άνοιξη με τις αναγκαίες βροχοπτώσεις έδωσε όψιμη έκπτυξη, αλλά γρήγορη ανάπτυξη των βλαστών. Ακολούθησε το ζεστό και χωρίς ακραίες θερμοκρασίες καλοκαίρι, όπου οι ζεστές μέρες εναλλάσσονταν με τις δροσερές νύχτες. Οι βροχοπτώσεις του καλοκαιριού ήταν αναγκαίες και ωφέλιμες στα κρίσιμα στάδια του βιολογικού κύκλου, που απαιτούνται για την καλή και ομοιόμορφη ωρίμανση. Το δεύτερο 15ήμερο του Αυγούστου οι βροχοπτώσεις ήταν αυξημένες και οι θερμοκρασίες χαμηλές για την εποχή, με αποτέλεσμα την οψίμηση της ωρίμανσης.

Η οψίμηση της ωρίμανσης έδωσε τη δυνατότητα στο αμπέλι και ειδικά στις λευκές (Μαλαγουζιά, Ασύρτικο, Sauvignon blanc, Chardonnay) και πρώιμες ερυθρές ποικιλίες (Merlot, Pinot Noir) να ολοκληρώσουν σταδιακά την ωρίμανση, αποκομίζοντας πλούσιο και έντονο αρωματικό χαρακτήρα και πολύ καλό σώμα, τα οποία αναδεικνύονται από τα τυπικά χαρακτηριστικά του οικοσυστήματος Αμυνταίου. Στις μεσοπρώιμες και όψιμες ποικιλίες (Ξινόμαυρο, Syrah, Tanna) ο ηλιόλουστος και με ελάχιστες βροχοπτώσεις Σεπτέμβριος ήταν καθοριστικός για να γίνει πολύ καλή φαινολική

ωρίμανση με υψηλά σάκχαρα. Στην ποικιλία Ξινόμαυρο, που είναι η οψιμότερη στην περιοχή Αμυνταίου και η συγκομιδή έγινε το πρώτο 15ήμερο του Οκτωβρίου, η φαινολική ωρίμανση ήταν σε πολύ υψηλό επίπεδο και ειδικά σε αμπέλια που η παραγωγή ήταν ισορροπημένη είτε διότι έγινε πράσινος τρύγος (αραίωμα) είτε λόγω διαμόρφωσης του αμπελιού σε σχήμα κυπέλου. Μαζί με τις ευνοϊκές κλιματικές συνθήκες σημαντικό ρόλο έχει η μεγάλη παραλλακτικότητα του εδάφους και η γεωμορφολογία της περιοχής, προσδιορίζοντας και δίνοντας υπεραξία στα σταφύλια των διαφόρων υποπεριοχών για την παραγωγή διαφόρων τύπων οίνων σε διάφορα στάδια ωρίμανσης σε σχέση με τη φυσιολογία των φυτών. Επιπλέον, χαρακτηριστικό της πολύ καλής ποιότητας, εκτός από το έδαφος και το κλίμα, είναι και ο άνθρωπος. Οι άνθρωποι της περιοχής Αμυνταίου διαθέτουν βαθιά γνώση, εμπειρία και μεράκι για την καλλιέργεια του αμπελιού. Η πρόληψη για τη φυτοϋγεία, κατά προτεραιότητα με έγκαιρες, καλά στοχευμένες καλλιεργητικές εργασίες, βιολογικές μεθόδους και μεθόδους ολοκληρωμένης διαχείρισης του αμπελιού σε μία απαιτητική χρονιά, πιστοποιεί τον επαγγελματισμό όλων των εμπλεκόμενων στην καλλιέργεια της αμπέλου.

ΑΠΟΤΕΛΕΣΜΑΤΑ

ΕΚΤΑΣΗ ΑΜΠΕΛΙΟΥ

Το έτος 2022 η καλλιέργεια του αμπελιού στον νομό Φλώρινας έχει έκταση 1.176 εκτάρια. Το σύνολο των αμπελιών είναι σε γραμμικά σχήματα διαμόρφωσης, εκτός από ελάχιστα τα οποία είναι διαμορφωμένα σε κυπελλοειδή σχήματα. Τα αμπέλια που έχουν τη δυνατότητα άρδευσης είναι λιγότερο από το 50% της έκτασης. Η αμπελοκαλλιέργεια καταλαμβάνει στον νομό το 2,9% της καλλιεργούμενης έκτασης. Στον δήμο Αμυνταίου καλλιεργούνται 1.060 εκτάρια αμπελιού, δηλαδή το 6,3% της καλλιεργούμενης έκτασης, που αποτελεί το 90,14% του αμπελώνα του νομού, ενώ τα υπόλοιπα ποσοστά (9,86%) στους δήμους Φλώρινας και Πρεσπών. Η καλλιέργεια του αμπελιού αποτελεί, για την περιοχή του Αμυνταίου, δευτερεύουσα - συμπληρωματική πηγή εισοδήματος. Ωστόσο, σε ορισμένες κοινότητες του δήμου είναι κύρια πηγή εισοδήματος για τους επαγγελματίες αγρότες.

ΣΥΝΘΕΣΗ ΠΟΙΚΙΛΙΩΝ

Στον νομό Φλώρινας το έτος 2022 οι ποικιλίες που καλλιεργούνται είναι στο σύνολο τους οινοποιήσιμες, με κυρίαρχη το Ξινόμαυρο (520 εκτάρια), που καταλαμβάνει ποσοστό 44,2% της έκτασης. Από την ποικιλία Ξινόμαυρο παράγονται ερυθρός και ερυθρωπός οίνος του τύπου ξηρός και επίσης ερυθρωπός φυσικά αφρώδεις οίνος των τύπων ξηρός και ημίγλυκος με την ένδειξη Προστατευόμενη Ονομασία Προέλευσης (ΠΟΠ) ΑΜΥΝΤΑΙΟ. Η παραγωγή των οίνων ΠΟΠ προϋποθέτει τα σταφύλια της ποικιλίας Ξινόμαυρο να προέρχονται από τους αμπελώνες των δημοτικών διαμερισμάτων Αμυνταίου, Αγίου Παντελεήμονα, Βεγόρας, Λεβαίας, Κλειδίου, Αντιγόνου, Μανιακίου, Πετρών, Ξινού Νερού, Φανού, Πεδινού, Αετού, Ροδώνα, Αγραπιδιών, Αναργύρων και κοινότητας Βαρυκού του δήμου Αμυνταίου. Οι υπόλοιπες ποικιλίες που καλλιεργούνται απεικονίζονται στο διάγραμμα 1.

Η επιλογή των ποικιλιών, που καλλιεργούνται στην περιοχή, έγινε με γνώμονα την άριστη προσαρμογή τους στις εδαφοκλιματικές συνθήκες της περιοχής για την παραγωγή ποιοτικών προϊόντων. Οι περισσότερες ποικιλίες εγκαταστάθηκαν με την παρότρυνση των οινοποιών, που δραστηριοποιούνται στην περιοχή του Αμυνταίου, κατόπιν δοκιμών και πειραματισμών στον αγρό και στην οινοποίηση. Οι ποικιλίες, που καλλιεργούνται στα διοικητικά όρια της ΠΕ Φλώρινας και έχουν την ένδειξη Προστατευόμενη Γεωγραφική Ένδειξη (ΠΓΕ) για την παραγωγή οίνων λευκών, ερυθρών και ερυθρωπών των τύπων ξηρός, ημίξηρος, ημίγλυκος και γλυκός, καθώς επίσης οίνου ημιαφρώδη των τύπων ξηρός και ημίξηρος, είναι οι παρακάτω:

- Syrah
- Merlot
- Μαυροδάφνη,
- Barbera,
- Pinot Noir,
- Montepulciano,
- Tannat,
- Negro Amaro,
- Cabernet Franc,
- Cabernet Sauvignon,
- Μαλαγουζιά,
- Ασύρτικο,
- Ροδίτης
- Sauvignon blanc
- Chardonnay
- Gewürztraminer και
- Riesling

ΕΚΤΑΣΗ ΑΜΠΕΛΙΩΝ 2022 (1.176 ha)

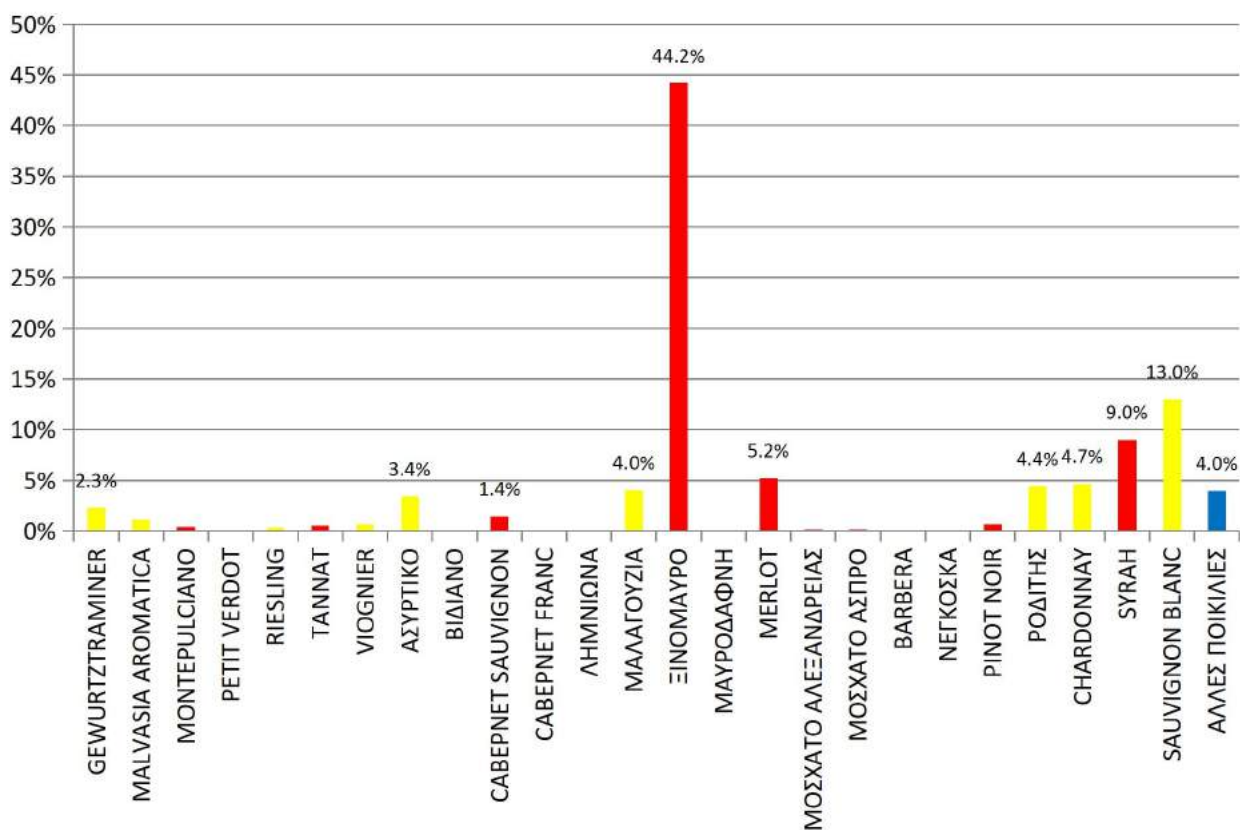

Διάγραμμα 1. Σύνθεση ποικιλιών αμπελιού στην ΠΕ Φλώρινας το έτος 2022.

ΑΞΙΟΠΟΙΗΣΗ ΠΑΡΑΓΩΓΗΣ

Το έτος 2022 η παραγωγή των σταφυλιών στην ΠΕ Φλώρινας ήταν 7.667.466 κιλά, σύμφωνα με τις δηλώσεις συγκομιδής των αμπελουργών (διάγραμμα 2). Τα οινοποιεία της περιοχής οινοποίησαν 6.503.556 κιλά σταφυλιών (διάγραμμα 3), από τα οποία τα 5.338.171 κιλά ήταν προερχόμενα από την περιοχή και τα 1.160.025 κιλά εκτός ΠΕ Φλώρινας. Επιπλέον, 1.802.415 κιλά σταφυλιών πωλήθηκαν σε οινοποιεία εκτός ΠΕ Φλώρινας (διάγραμμα 4). Η υπόλοιπη παραγωγή 526.880 κιλά,

αξιοποιήθηκε από τους αμπελουργούς τόσο για τη χωρική οινοποίηση και απόσταξη (τσίπουρο) όσο και για την πώληση σε ιδιώτες καταναλωτές, ώστε να καλυφθούν οι ανάγκες τους σε κρασί και τσίπουρο.

Ο οίνος που έχει παραχθεί από τους 13 οινοποιούς, που δραστηριοποιήθηκαν στα οινοποιεία της περιοχής Αμυνταίου, είναι 44.226,87 εκατόλιτρα (διάγραμμα 5).

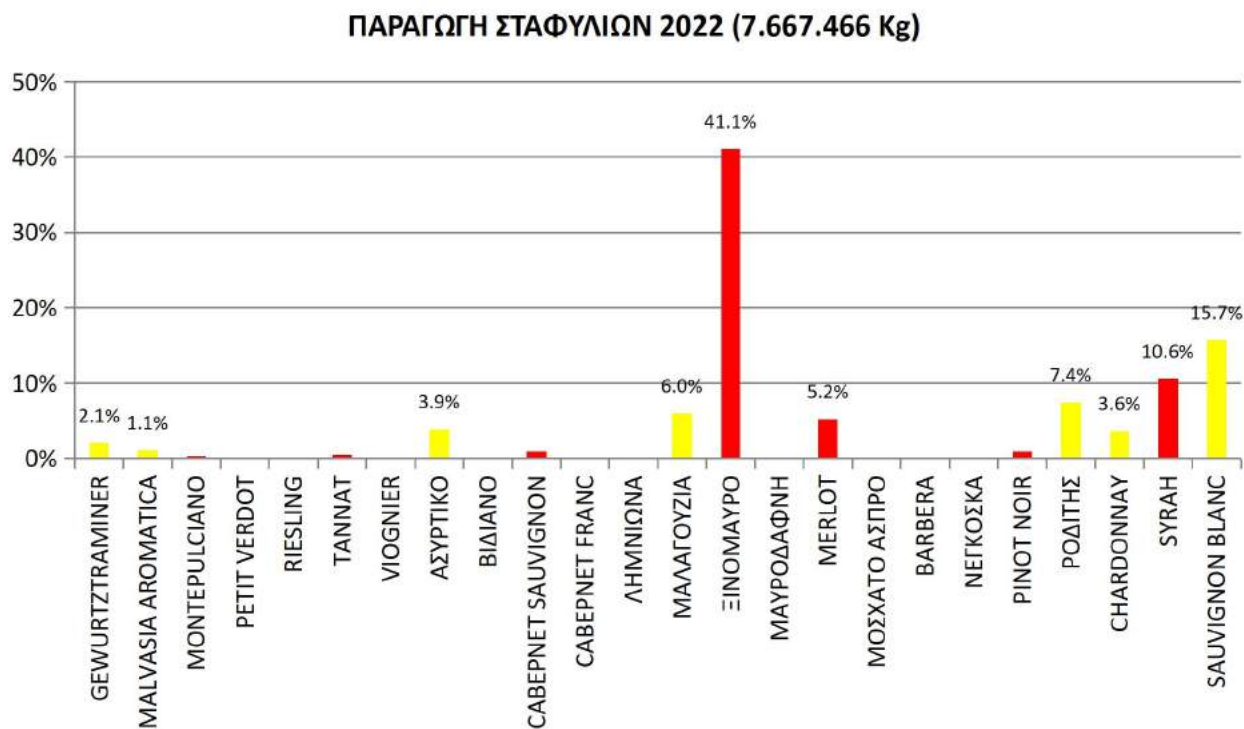

Διάγραμμα 2. Παραγωγή οινοποιήσιμων σταφυλιών στην ΠΕ Φλώρινας για το έτος 2022

**ΣΤΑΦΥΛΙΑ ΠΟΥ ΟΙΝΟΠΟΙΗΘΗΚΑΝ ΣΤΑ ΟΙΝΟΠΟΙΕΙΑ ΤΟΥ ΑΜΥΝΤΑΙΟΥ
(6.503.556 Kg)**

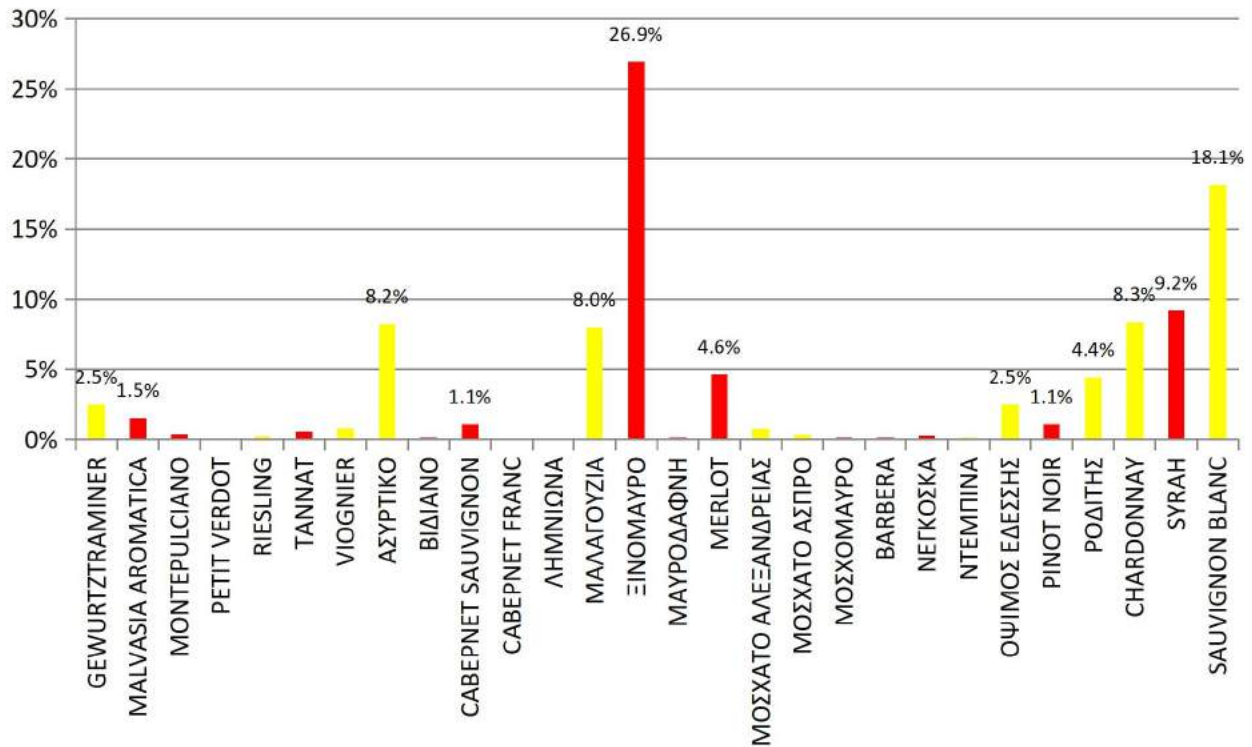

Διάγραμμα 3. Ποσότητες σταφυλιών που οινοποιήθηκαν από τα οινοποιεία της περιοχής Αμυνταίου το έτος 2022.

ΣΤΑΦΥΛΙΑ ΠΟΥ ΠΩΛΗΘΗΚΑΝ ΕΚΤΟΣ ΠΕΡΙΟΧΗΣ (1.802.415 Kg)

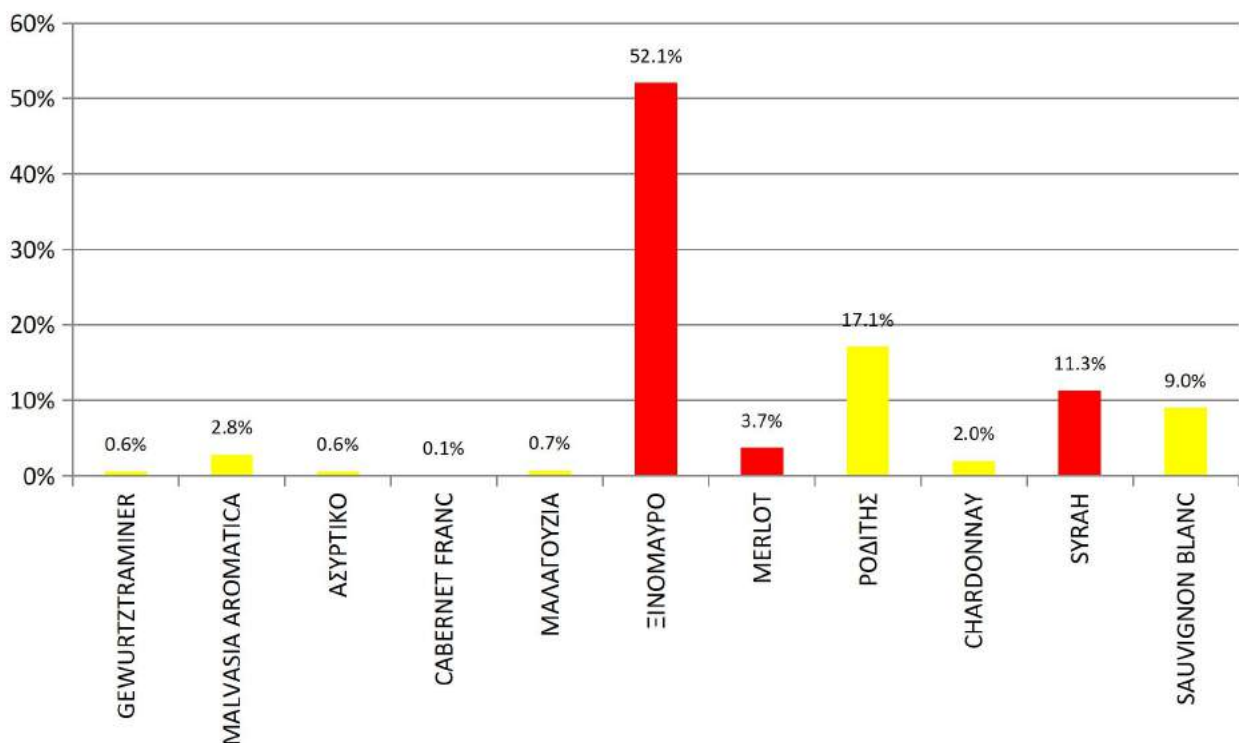

Διάγραμμα 4. Ποσότητες σταφυλιών που πουλήθηκαν από την περιοχή Αμυνταίου σε άλλη Περιφερειακή Ενότητα το έτος 2022.

**ΟΙΝΟΣ/ΠΟΙΚΙΛΙΑ ΠΟΥ ΠΑΡΑΧΘΗΚΕ ΣΤΑ ΟΙΝΟΠΟΙΕΙΑ ΤΟΥ ΑΜΥΝΤΑΙΟΥ
(44.226,87 hl)**

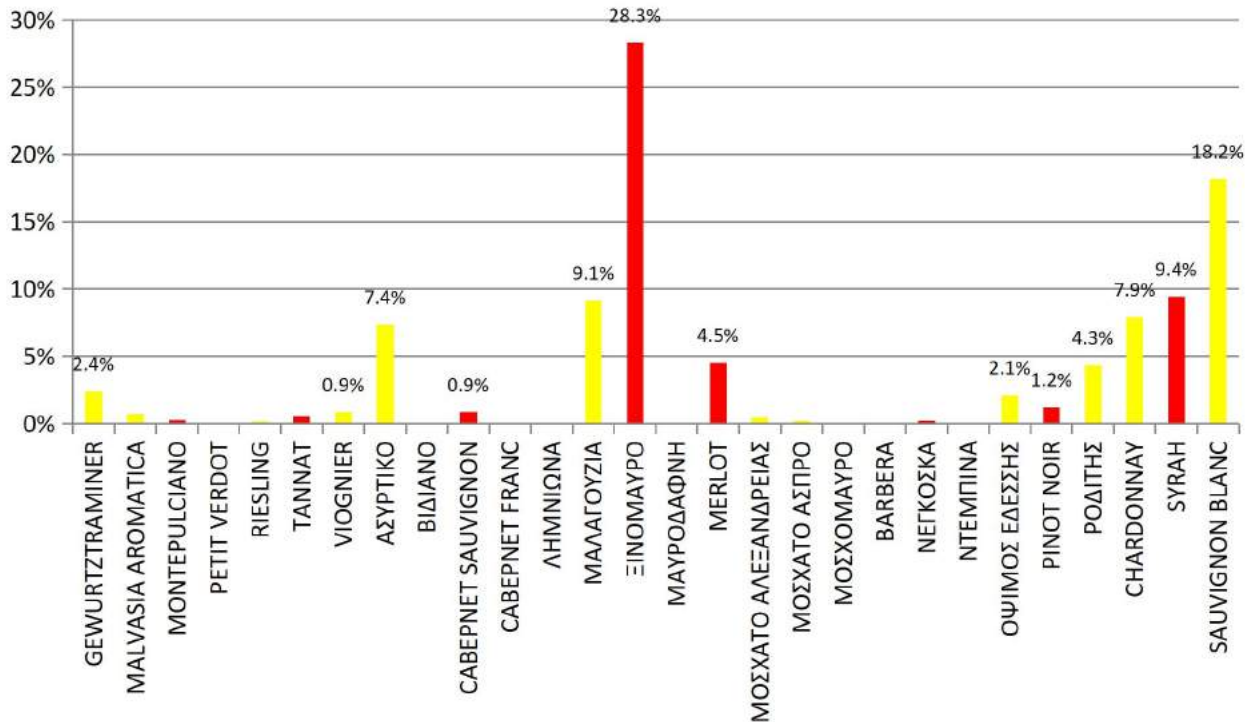

Διάγραμμα 5. Ποσότητα οίνου για κάθε ποικιλία που παράχθηκε στα οινοποιεία της περιοχής Αμυνταίου το έτος 2022.

ΧΡΩΜΑ ΚΑΙ ΚΑΤΗΓΟΡΙΕΣ ΟΙΝΟΥ

Στο διάγραμμα 6 απεικονίζονται οι ποσότητες ανάλογα με το χρώμα των οίνων που παρήγαγαν τα οινοποιεία της περιοχής Αμυνταίου το έτος 2022, ενώ στο διάγραμμα 7 οι κατηγορίες οίνου ανάλογα με το χρώμα.

ΧΡΩΜΑ ΟΙΝΩΝ (hl)

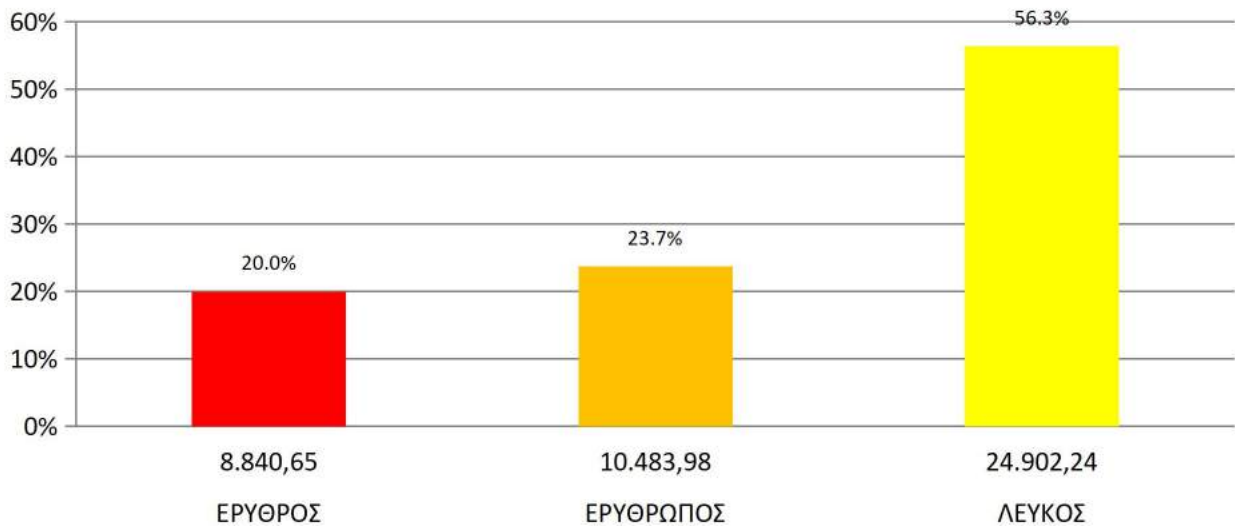

Διάγραμμα 6. Χρώμα οίνων παραγωγής έτους 2022 στο Αμύνταιο.

ΚΑΤΗΓΟΡΙΕΣ ΟΙΝΩΝ / ΧΡΩΜΑ (44.226,87hl)

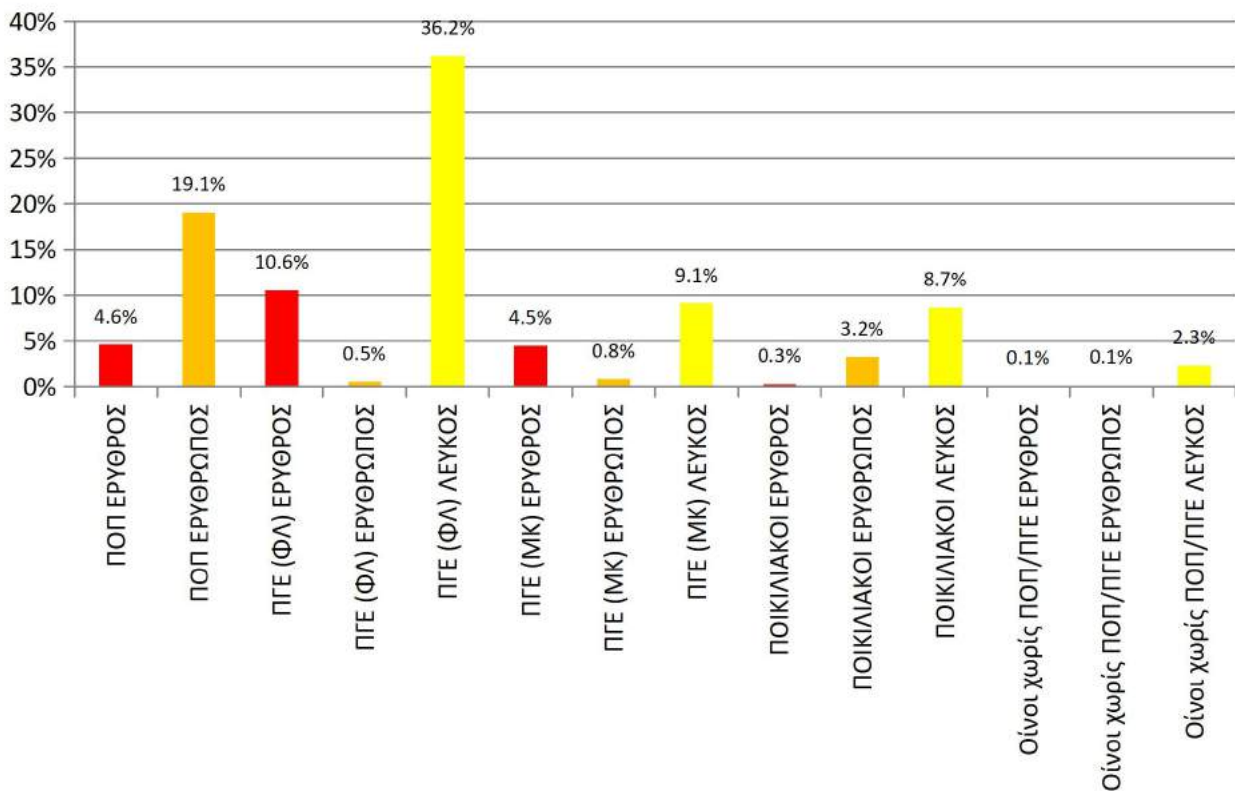

Διάγραμμα 7. Κατηγορίες οίνων ανά χρώμα που παρήχθησαν στο Αμύνταιο το έτος 2022.

Στο διάγραμμα 8 απεικονίζονται οι ποσότητες ανάλογα με το χρώμα των οίνων Ξινόμαυρου που παρήγαγαν τα οινοποιεία της περιοχής Αμυνταίου το έτος 2022, ενώ στο διάγραμμα 9 οι κατηγορίες οίνου ανάλογα με το χρώμα.

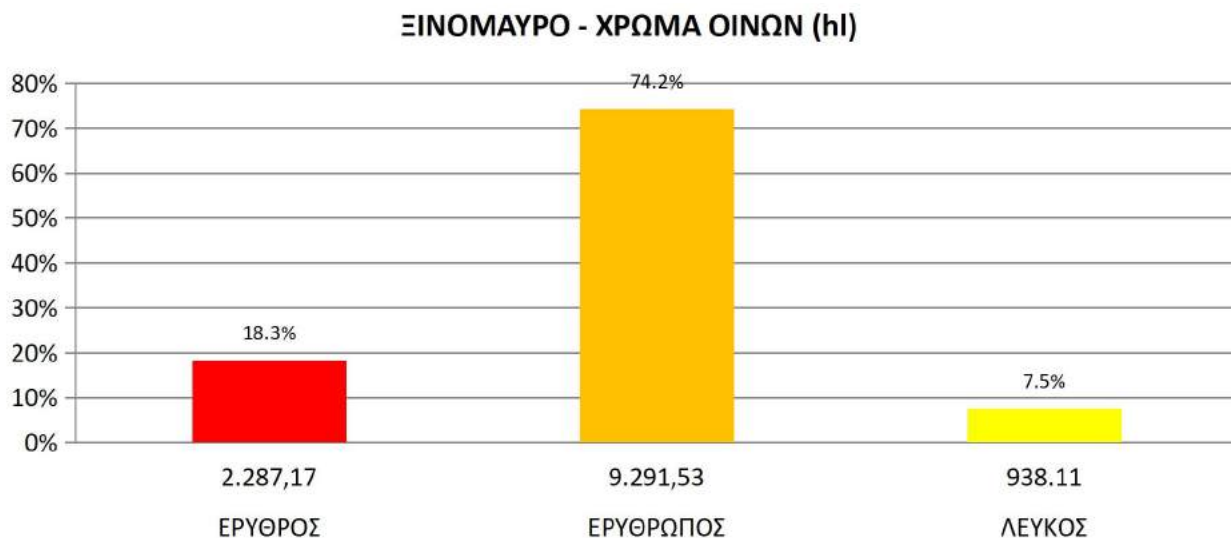

Διάγραμμα 8. Χρώμα Οίνων Ξινόμαυρου για το έτος 2022 στο Αμύνταιο.

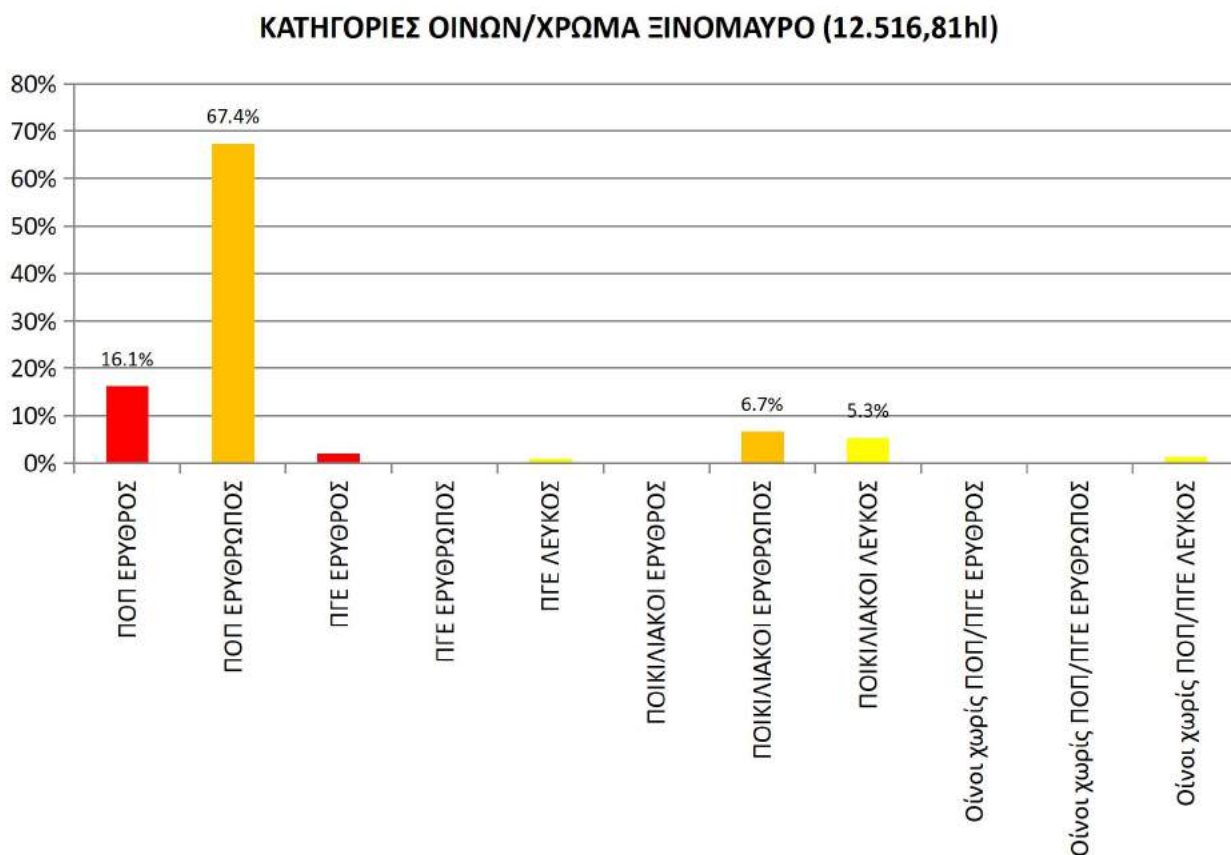

Διάγραμμα 9. Χρώμα Οίνων Ξινόμαυρου για κάθε κατηγορία για το έτος 2022 στο Αμύνταιο.

ΠΑΡΑΓΩΓΗ ΟΙΝΟΥ 2018 - 2022

Στο διάγραμμα 10 απεικονίζονται οι ποσότητες οίνου από την ποικιλία Ξινόμαυρο, που παρήχθησαν από τα οινοποιεία της περιοχής Αμυνταίου για τα έτη 2018-2022. Στο διάγραμμα 11 απεικονίζονται οι ποσότητες οίνου στο σύνολο των ποικιλιών, που παρήχθησαν από τα οινοποιεία της περιοχής Αμυνταίου για τα έτη 2018-2022. Από τα διαγράμματα είναι εμφανής η ανοδική πορεία οινοποίησης τα έτη 2020 και 2021, παρόλο που υπήρχε η υγειονομική κρίση, εξαιτίας του ιού Covid-19.

Συνοψίζοντας, η γραμμή τάσης και στα δύο διαγράμματα αποτυπώνει ανοδική πορεία της παραγωγής οίνου στην περιοχή του Αμυνταίου.

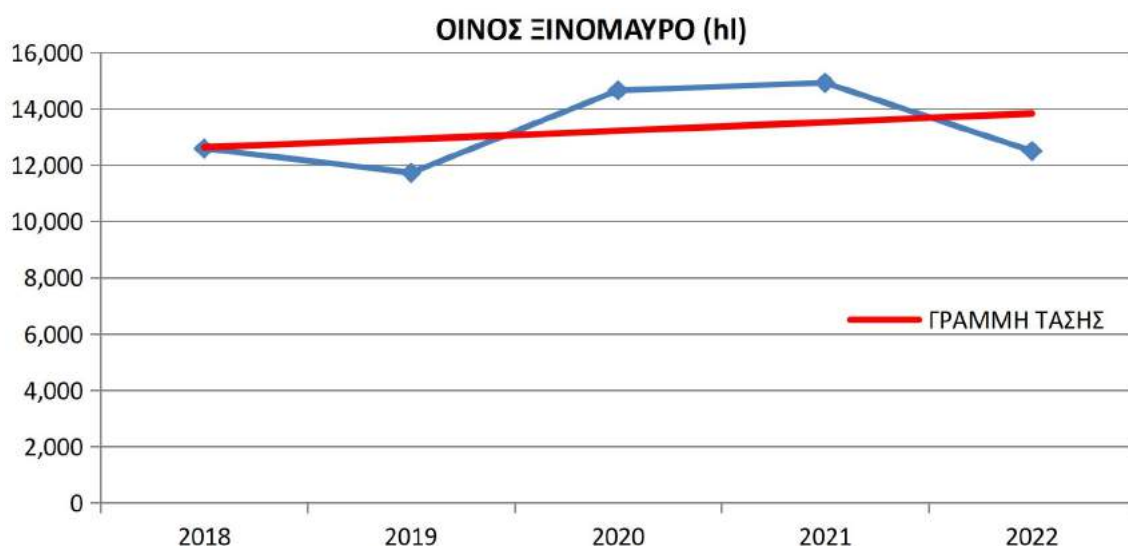

Διάγραμμα 10. Παραγωγή οίνου Ξινόμαυρου από τα οινοποιεία της περιοχής Αμυνταίου τα έτη 2018-2022.

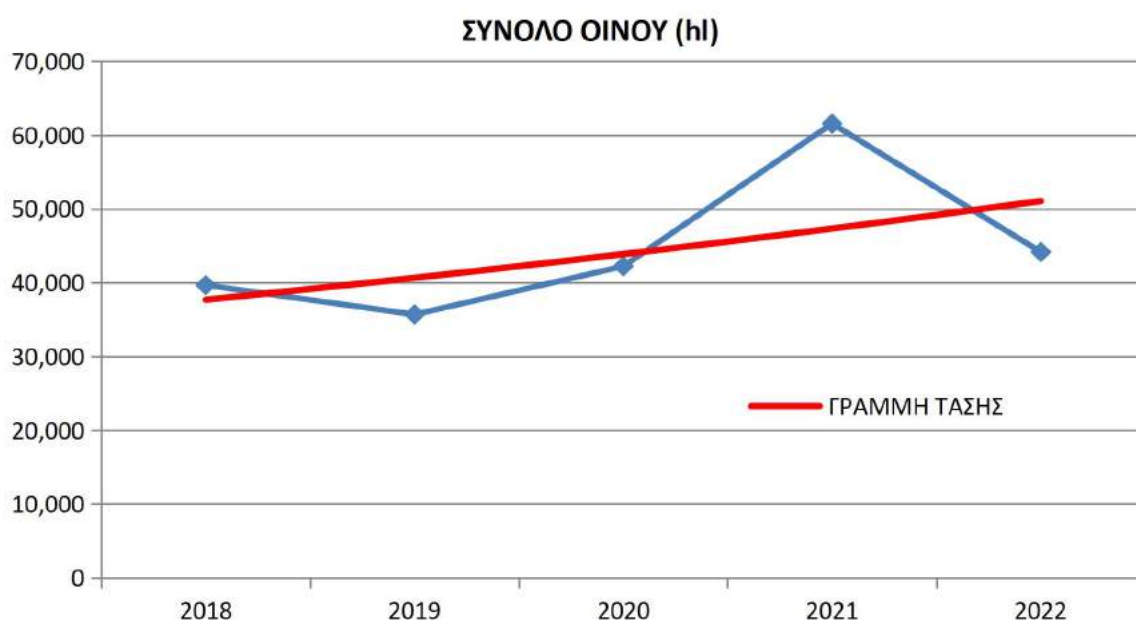

Διάγραμμα 11. Παραγωγή οίνου από τα οινοποιεία της περιοχής Αμυνταίου τα έτη 2018-2022.